



SCHURWALDBOTE



Amtliche Bekanntmachungen und Mitteilungen des Gemeindeverwaltungsverbandes Östlicher Schurwald mit Sitz in Rechberghausen sowie der Gemeinden Adelberg, Birenbach, Börtlingen und Rechberghausen.

Gemeindeverwaltungsverband
Östlicher Schurwald

Sitz Rechberghausen

Donnerstag, 21. März 2024 • Nummer 12

Diese Ausgabe erscheint auch online

Jubiläumskonzert

100 Jahre - Jubiläum 2024

EINTRITT FREI!

100 Jahre
Musikverein Börtlingen
mit dem Patenverein MV Wangen

Samstag 23. März // 19 Uhr
Einlass 18 Uhr - Turnhalle Börtlingen

PITTLNER
HAUSTECHNIK
14731 BÖRTLINGEN

SCHWEGLER
SPRANZ / FERNROHRE / TÜRSTÜBENREINIGUNG
www.schwegler-birtlingen.de

Team Hummel
Lohn & Baggenbetrieb
Garten & Landschaftsbau
73088 Rechberghausen Oberhausen 1
teamhummel-lohnbetrieb@web.de

www.mv-boertlingen.de [/MusikvereinBoertlingen](https://www.facebook.com/MusikvereinBoertlingen)

Weitere Infos unter „Rechberghausen“

Jazz im Schloss

21.03. 20:30 Uhr

Die Besetzung:
 Christoph Beck Baritonsaxophon
 Martin Schrack Piano
 Jens Loh Kontrabass
 Felix Schrack Drums

**Christoph Becks
 Baritology – die Klangwelt
 des Baritonsaxophons!**

kultur im Schlosskeller in Rechberghausen

Info- und Kartenvorverkauf: 07161 / 501 - 0 | Rathaus Rechberghausen: Zimmer E.12

Foto: Gemeinde Rechberghausen

Redaktionsschluss

Wegen der kommenden **Osterfeiertage** ändert sich der **Redaktionsschluss** für das Mitteilungsblatt wie folgt:

Für KW 13:
am Freitag, 22. März 2024, 10.00 Uhr

Für KW 14:
am Donnerstag, 28. März 2024, 10.00 Uhr

Wir bitten um Verständnis, dass nach Redaktionsschluss keine Beiträge mehr angenommen werden können.

Der Verlag

Veranstaltungskalender

Adelberg



Freitag, 22.03.2024
Mitgliederversammlung
19:00 Uhr, TSV-Halle
TSV Adelberg-Oberberken e. V.

Samstag, 23.03.2024
Heilige Messe
18:00 Uhr, Ulrichskapelle
Katholische Kirchengemeinde

Sonntag, 24.03.2024
Tageswanderung durch das Siebenmühlental zum Uhlbergturm
Schwäbischer Albverein e. V. Ortsgruppe Adelberg

Birenbach



21. März 2024
11:00 Uhr Osterbrunnen-Aufstellung Gemeinde Birenbach
Brunnen Ortsmitte

24. März 2024
14 Uhr Palmsonntag Kaffeenachmittag Kath. Kirchengemeinde
Mesnerhaus

24. März 2024
17 Uhr Orgelmusik am Nachmittag Wallfahrtskirche

Börtlingen



Samstag, 23.03.2024
Jubiläumskonzert Musikverein

Montag, 01.04.2024
Schnitzerljagd Heimatverein

(Nähere Einzelheiten zu den Veranstaltungen entnehmen Sie bitte dem Gemeindeteil.)

Rechberghausen



Donnerstag, 21. März
20:30 Uhr Jazz im Schloss, Gemeinde

Freitag, 22. März
19 Uhr Mitgliederversammlung, Gaststätte Flair im Lindach,
Förderverein Landschaftspark Töbele
20 Uhr „Gespenster“, Familiendrama von Henrik Ibsen,
Theater im Bahnhof

Samstag, 23. März
07 – 11:30 Uhr Wochenmarkt, Kirchplatz, Gemeinde
14 -18 Uhr Ausstellung: Randgebiete, Raum und Bewegung",
Gabriele Seeger und Jochen Warth, Kulturmühle
20 Uhr „Gespenster“, Familiendrama von Henrik Ibsen,
Theater im Bahnhof

Sonntag, 24. März
09 Uhr Rundweg Beutental, Schwäbischer Albverein
09:15 Uhr Palmprozession vom Oberen Tor zur Kath. Kirche,
Kath. Kirchengemeinde

14 -18 Uhr Ausstellung: Randgebiete, Raum und Bewegung",
Gabriele Seeger und Jochen Warth, Kulturmühle

Mittwoch, 27. März
12 Uhr Gemeinsamer Mittagstisch, Kath. Gemeindehaus,
Krankenpflegeverein St. Michael

Gemeindeverwaltungsverband

Amtliche Bekanntmachungen

Abfallangelegenheiten, die den Verband betreffen

Grüngutplätze stellen auf Sommeröffnung um
Ab 02.04.2024 gelten die Sommeröffnungszeiten.
Ab April gelten auf allen Grüngutplätzen des Landkreises die Sommeröffnungszeiten. Diese sind unter www.awb-gp.de, in der AWB-App und im Abfall ABC veröffentlicht.

Sonstige Mitteilungen

Fortbildung für den Privatwald im Forstrevier Ebersbach

Thema: Naturverjüngung oder Pflanzung – alles rund um die Wiederbewaldung

- Pflanzenbeschaffung
- Schutzmaßnahmen
- Baumartenwahl

Durchführung: Revierleiter Philipp König

Termin: 12. April 2024, 15:00 – ca. 16:30 Uhr

Treffpunkt: Waldparkplatz Wangen

(Standortskordinaten:

48.73762943259028, 9.583642716263983)

Anmeldung: bis 8. April 2024 am Forstamt Göppingen

Tel. 07161-202-2435 (Frau Aminger) oder forstamt@lkgp.de



NOTDIENSTE

Ärztlicher Bereitschaftsdienst

Rufnummer für den ärztlichen Notfalldienst (allgemein-, kinder-, augen- und HNO-ärztlicher Notfalldienst) an den Wochenenden und Feiertagen und außerhalb der Sprechstundenzeiten: **116117 (Anruf ist kostenlos)**

Allgemeine Notfallpraxis Göppingen

Klinik am Eichert Göppingen
Eicherstr. 3, 73035 Göppingen

Öffnungszeiten:

Sa, So und Feiertage 10 - 18 Uhr.

Kinder Notfallpraxis Göppingen

Klinik am Eichert Göppingen
Eicherstr. 3, 73035 Göppingen

Öffnungszeiten:

Sa, So und Feiertage 8 - 20 Uhr.

Montag bis Freitag 9 bis 19 Uhr: docdirekt - Kostenfreie Onlinesprechstunde von niedergelassenen Haus- und Kinderärzten, **nur für gesetzlich Versicherte unter 0711 - 96589700 oder docdirekt.de**

Zahnärztlicher Notfalldienst für den Landkreis Göppingen

Telefon: 0761/120 120 00

Tierärztlicher Notdienst

01805-843736 – Kleintiernotdienst Kreis GP-Geislingen

Diese Telefonnummer leitet von 08:00 bis 22:00 Uhr automatisch auf die aktuell diensthabende Praxis im Kreis Göppingen-Geislingen um.

0,14 €/min aus dem Festnetz,
0,42 €/min aus dem Mobilfunknetz

- Der Kleintier-Notdienst im Kreis Göppingen/Geislingen ist nun an 365 Tagen im Jahr von 08.00 bis 22:00 Uhr unter obiger Nummer erreichbar
- Nach 22:00 bis 08:00 Uhr sind die umliegenden Kleintierkliniken erreichbar.
- **Versuchen Sie bitte, falls möglich immer erst Ihren Haustierarzt telefonisch zu erreichen.**
- Die Praxen sind zum Teil außerhalb der Öffnungszeiten nicht besetzt. Fahren Sie erst nach telefonischer Rücksprache zur Notdienstpraxis.

Unter www.vetnotdienst.de sehen Sie auf der Landkarte von 08:00 bis 22:00 Uhr welche Praxis aktuell Notdienst hat.

Was ist ein Notfall?

- Atemnot
- Anhaltende Krampfanfälle
- Starke oder unstillbare Blutungen
- Unfähigkeit Kot oder Harn zu lassen
- Schwächeanfälle
- Anhaltender blutiger Durchfall, mehrfaches starkes Erbrechen
- Lähmungen der Gliedmaßen
- Augenverletzungen, auch tiefe Lidwunden
- Geburtsprobleme
- Madenbefall
- Autounfall oder Knochenbrüche
- Verschlucken von unbekanntem Dingen, Giften, Schokolade o.ä.
- Verbrühungen, Verbrennungen, Hitzschlag, Unterkühlung

Was muss ich mitnehmen?

- Heimtierausweis oder Impfpass
- Unterlagen über mögliche Vorbehandlungen
- Notieren Sie im Vorwege alle Fragen an den Tierarzt

- Fortsetzung Notdienste auf Seite 6 -



SEKUNDEN ENTSCHEIDEN

112

IM NOTFALL
Feuerwehr, Notarzt
und Rettungsdienst

- Fortsetzung von Seite 5 -

Sonstige Notdienste

Rettungsdienst:

Notfallrettung	Tel. 112
Krankentransport	Tel. 19 222 (ohne Vorwahl)
Feuerwehr	Tel. 112
Polizei	Tel. 110

Frauen- und Kinderhilfe Göppingen e.V.:

Haus für misshandelte Frauen und deren Kinder;
Aufnahme und Beratung, Tel. 07161-72769

Erreichbarkeit des Frauenhauses Göppingen

Montag bis Donnerstag	von 8:15 – 16:00 Uhr
Freitag	von 8:15 – 12:30 Uhr

Telefonseelsorge:

Evang.: 0800 - 1110111
Kath.: 0800 - 1110222

EnBW Störungsnummer-Strom:

Tel. 0800 - 3629-477

Impressum:

Herausgeber sind die Gemeinden Adelberg, Birenbach, Börtlingen und Rechberghausen und der Gemeindeverwaltungsverband Ostl. Schurwald.

Druck u. Verlag: NUSSBAUM MEDIEN Uhingen GmbH & Co. KG,
Opelstraße 29, 68789 St. Leon-Rot, www.nussbaum-medien.de

Anzeigenverkauf: Tel. 07163 1209-500, uhingen@nussbaum-medien.de

Verantwortlich für den Inhalt der Rubriken „Amtliche Mitteilungen“ und „Mitteilungen der Gemeinde“ der einzelnen Gemeinden sind jeweils deren Bürgermeister/-in, Camen Marquardt (73099 Adelberg), Michael Matzak (73102 Birenbach), Sabine Catenazzo (73104 Börtlingen) und Claudia Dörner (73098 Rechberghausen) verantwortlich, für den Inhalt der Rubriken „Amtliche Bekanntmachungen“ und „Sonstige Mitteilungen“ des Gemeindeverwaltungsverbandes die Verbandsvorsitzende, Bürgermeisterin Claudia Dörner (73098 Rechberghausen), bzw. jeweils die Stellvertreter im Amt; für die Rubrik „Was sonst noch interessiert“ und den Anzeigenteil: Klaus Nussbaum, Ludwigstraße 3, 73061 Ebersbach an der Fils.

Vertrieb (Abonnement und Zustellung): G.S. Vertriebs GmbH, Josef-Beyerle-Straße 2, 71263 Weil der Stadt, Tel. 07033 6924-0, E-Mail: info@gsvertrieb.de, Internet: www.gsvertrieb.de



Rechberghausen

Amtliche Bekanntmachungen



Abfuhrtermine März/April 2024

GELBER SACK:

Mittwoch, 27.03.2024
Mittwoch, 10.04.2024
Mittwoch, 24.04.2024

HAUSMÜLL:

Samstag, 30.03.2024
Freitag, 12.04.2024
Freitag, 26.04.2024

PAPIERTONNE:

Donnerstag, 28.03.2024
Donnerstag, 25.04.2024

BIOABFALL:

Freitag, 22.03.2024
Samstag, 30.03.2024
Samstag, 06.04.2024
Freitag, 12.04.2024
Freitag, 19.04.2024
Freitag, 26.04.2024

GRÜNMASSE: ---

Bitte jeweils ab 6 Uhr bereitstellen!

Problemstoffsammlung:

Samstag, 13.04.2024 14:30 - 15:10 Uhr
Montag, 22.04.2024 15:00 - 16:00 Uhr

Öffnungszeiten Grüngutplatz bis 01.04.2024:

Mittwoch: 14:00 - 17:00 Uhr
Samstag: 12:00 - 16:00 Uhr

Öffnungszeiten Grüngutplatz ab 02.04. bis Oktober 2024:

Montag: 14:00 - 18:00 Uhr
Mittwoch: 14:00 - 18:00 Uhr
Samstag: 09:00 - 18:00 Uhr

Öffnungszeiten Wertstoffhof:

Mittwoch: 16:00 - 18:00 Uhr
Samstag: 09:00 - 13:00 Uhr



Wahlhelfer zur Durchführung der Europa- und Kommunalwahl am 9. Juni 2024 gesucht!

Am 9. Juni 2024 findet die Europa- und Kommunalwahl statt. Hierfür werden zahlreiche Wahlhelfer benötigt. Wahlhelfer müssen die Wahlberechtigung der Wähler prüfen, die Stimmabgabe im Wählerverzeichnis vermerken, die Stimmzettel ausgeben, die Wahlkabinen und Wahlurnen beaufsichtigen, den gesamten Wahlvorgang vor Störungen und Beeinflussungen schützen und ab 18 Uhr das vorläufige Wahlergebnis ermitteln.

Wer Wahlhelfer werden möchte, muss selbst wahlberechtigt sein. Ausgeschlossen von der Tätigkeit als Wahlhelfer sind alle Wahlbewerber, Vertrauenspersonen von Wahlvorschlägen sowie Mitglieder von Wahlausschüssen. Die Mitarbeit setzt keine besonderen Kenntnisse voraus und in jedem Wahlvorstand befinden sich auch erfahrene Wahlhelfer.

Bei Interesse können Sie sich gerne bei Frau Dill (Tel.: 07161/50136 oder dill@gemeinde.rechberghausen.de) melden. Wir freuen uns auf Ihre Nachricht!

Mitteilungen der Gemeinde

Nicht vergessen - Samstag ist Markttag!



Baufortschritt Natur- und Waldkindergarten „Riedwäldle“

Die Eingangstüren sind nun montiert und alle Fenster, bis auf zwei, in Richtung Feldweg sind ebenfalls eingesetzt. Die fehlenden Fenster kommen voraussichtlich in der letzten Märzwoche, genauso wie die Terrassen- und Eingangsüberdachung.



Der Elektriker führt gerade die Endmontage aus und auch die Außenfassade ist zum großen Teil bereits angebracht. Eltern, Erzieherinnen sowie Familienangehörige haben an zwei halben Tagen in ehrenamtlicher Eigenleistung die Bretter der Außenverschalung gestrichen. Herzlichen Dank an alle Helferinnen und Helfer für dieses tolle Engagement!

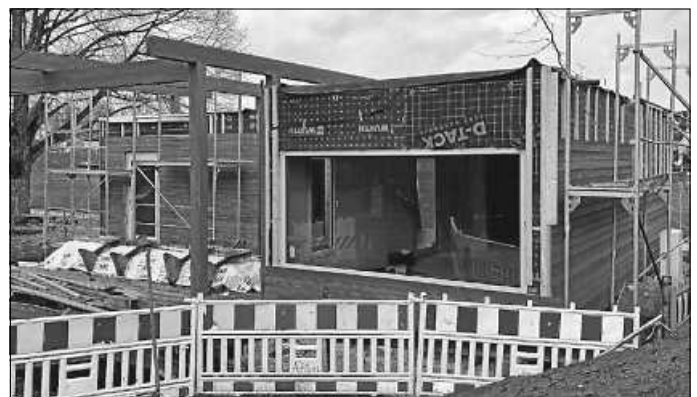

Seit Mittwoch kann man den Bodenleger im Waldkindergarten antreffen. Mit großer Wahrscheinlichkeit können alle Arbeiten (bis auf die Außenanlagen) bis Ende März abgeschlossen wer-

den, so dass die Kinder nach den Oster-Schließtagen ihre neuen Räumlichkeiten in Beschlag nehmen können.



Auf der Suche nach dem perfekten Ostergeschenk?

Vielleicht haben wir etwas Passendes für Sie:
Was schenkt man jemandem, der schon alles hat?
Ein schönes Erlebnis!

Mit dem Kauf eines Gutscheins zur Jazz-im-Schloss- bzw. Liedmatinee-Reihe schenkt man nicht nur ein schönes Erlebnis und gemeinsame Zeit, sondern unterstützt dabei auch die Kulturbranche.



Foto: Gemeinde Rechberghausen

Neu im Angebot haben wir **Rechberghäuser Vesperbretter mit integriertem Brotzeitmesser**. Unsere Bretter überzeugen durch ihr natürliches Design, praktischer Messeraussparung zur sicheren Aufbewahrung der scharfen, gezackten Klinge und mit der Lasergravur „Gemeinde Rechberghausen“ inkl. Logo.



Kommen Sie bei uns im Rathaus vorbei und sichern sich Ihr Rechberghäuser Vesperbrett für nur **10 Euro!**

Sie bekommen unsere Geschenkartikel und Gutscheine im Büro E.12, der Telefonzentrale, bei Ramona Fränkel oder Daniela Lupo zu den üblichen Öffnungszeiten. Die Gutscheine gelten bis 31.12.2025.

Zusätzlich kann das Rechberghäuser Vesperbrett auch bei der Metzgerei Fischer, Hauptstraße 1 (am Kreisverkehr) in Rechberghausen erworben werden.

Großartiger Einsatz bei der Ortsputzete – Dank an die vielen fleißigen Helferinnen und Helfer

Am vergangenen Samstag trafen sich viele kleine und große Helfer/-innen zur diesjährigen Ortsputzete, um den achtlos weggeworfenen Unrat, Müll und Schrott im ganzen Ort aufzusammeln.

Bürgermeisterin Claudia Dörner begrüßte die fleißigen Mitwirkenden vor dem Rathaus, ehe diese dann in alle Himmelsrichtungen ausströmten. Tatkräftig mitgewirkt haben Mitglieder der Unabhängigen Bürger, der CDU, des Schwäbischen Albvereins, des Mandolinenorchesters, des FCs, des Fördervereins Landschaftspark Töbele, der Furchenrutscher, der Clean-Up-Gruppe, der Kulturmühle, der Georg-Thierer-Grundschule und der Jugendfeuerwehr.



Das Ergebnis konnte sich wahrlich sehen lassen und zahlreiche Müllsäcke füllten sich im Handumdrehen. Insgesamt wurde 240 kg Müll gesammelt.

Bereits in den Tagen davor haben sich mehrere Klassen der Schurwaldschule, der Waldkindergarten „Riedwäldle“ und das Kinderhaus „Im Töbele“ an der diesjährigen Aktion beteiligt.

Allen Helferinnen und Helfern gilt an dieser Stelle nochmals ein großes Dankeschön für ihre Mitwirkung und ihren wertvollen Beitrag zum aktiven Umwelt- und Landschaftsschutz. Herzlicher Dank geht auch an Ordnungsamtsleiterin Maika Dill für die Organisation im Vorfeld und an den Bauhof, der ebenfalls im Einsatz war und die am Straßenrand abgestellten Müllsäcke eingesammelt hat.

Aus dem Gemeinderat

Bericht aus der Sitzung am 14.03.2024

TOP 1: Bekanntgaben

Aus der letzten nicht öffentlichen Sitzung am 22.02.2024 waren keine Beschlüsse bekannt zu geben.

TOP 2: Einwohnerfragen

Es wurden keine Fragen gestellt.

TOP 3: LED-Sanierung der Straßenbeleuchtung Vergabe

In der Sitzung des Gemeinderats am 16.12.2021 wurde beschlossen, diverse Straßenlaternen in der Gemeinde auf moderne, energieeffiziente LED-Technik umzurüsten. Im Wesentlichen ist die Umrüstung von ca. 9 Lichtpunkten in der Bühelstraße, ca. 8 Lichtpunkten in der Wangener Straße und der Grabenstraße, ca. 37 Lichtpunkten im Bereich obere Hauptstraße, Hintergasse, Kirchplatz, ca. 10 Lichtpunkten im Bereich Amtsgasse und Schlossmarkt, ca. 9 Lichtpunkten im Bereich untere Hauptstraße sowie ca. 15 Lichtpunkten im Bereich Haug-Erkinger-Festsaal und Georg-Thierer-Grundschule geplant.

Im Rahmen einer beschränkten Ausschreibung wurden vier Firmen zur Angebotsabgabe aufgefordert. Zur Angebotseröffnung lagen zwei Angebote, welche sich zwischen 67.866,89 € (brutto) und 80.264,31 € (brutto) bewegen, vor. Das wirtschaftlichste Angebot wurde von der Firma Netze BW aus Kirchheim / Teck mit 67.866,89 € (brutto) eingereicht. Es ist mit einer Zuwendung in Höhe von etwa 16.000 € zu rechnen.

Der Gemeinderat beschloss, die Arbeiten für die LED-Sanierung an die Firma Netze BW aus Kirchheim/Teck zu 67.866,89 € (brutto) zu vergeben.

TOP 4: Kanalsanierung Freigabe der Ausschreibung

Die Gemeinde saniert regelmäßig das Kanalnetz als Unterhaltungsmaßnahme der kommunalen Infrastruktur. Das Ingenieurbüro VTG Straub aus Donzdorf hat hierzu auf Grundlage der Ergebnisse der Untersuchungen im Rahmen der Eigenkont-

rollverordnung eine Maßnahmenliste erstellt. Insgesamt sollen sieben Haltungen mit einer Gesamtlänge von ca. 298 m saniert werden. Die Gesamtkosten betragen laut Kostenberechnung ca. 141.596,32 € (brutto). Zuzüglich der Honorarkosten des Ingenieurbüros (ca. 13 %) betragen die Gesamtkosten ca. 160.003,84 € (brutto).

Die Verwaltung wurde mit der Ausschreibung der Kanalsanierung und das Ingenieurbüro VTG Straub mit der Betreuung der Maßnahme beauftragt.

TOP 5: Ersatzbeschaffungen Bauhof

Der aktuelle Schneepflug und der Anhänger für den Unimog sind in die Jahre gekommen und müssen ersetzt werden. Daher wurden von der Verwaltung jeweils drei Angebote angefordert. Die für den Schneepflug angebotenen Preise belaufen sich zwischen 17.063,56 € und 22.474,44 € brutto. Das wirtschaftlichste Angebot wurde von der Firma Wilhelm Mayer Nutzfahrzeuge aus Neu-Ulm abgegeben.

Die Angebote für den Unimog-Anhänger bewegen sich in einer Preisspanne von 28.988,40 € bis 36.000,78 €. Das günstigste Angebot in Höhe von 28.988,40 € ist nicht vergleichbar mit den anderen Angeboten und wird daher von der Wertung ausgeschlossen. Die verbleibenden Angebote weisen lediglich eine Differenz von 66,35 € auf und sind inhaltlich identisch. Aufgrund der Ortsnähe und der damit verbundenen schnellen Verfügbarkeit bei möglicherweise erforderlicher werdenden Reparaturen schlug die Verwaltung vor, den Anhänger bei der Firma Erich Rau aus Rechberghausen für 36.000,78 € (brutto) zu beschaffen.

Der Gemeinderat vergab den Auftrag für die Lieferung eines neuen Schneepflugs an die Firma Wilhelm Mayer Nutzfahrzeuge aus Neu-Ulm (Preis: 17.063,56 € brutto) und den Auftrag für die Lieferung eines neuen Anhängers für den Unimog an die Firma Erich Rau aus Rechberghausen (Preis: 36.000,78 € brutto). Die Verwaltung wurde beauftragt, den bisherigen Anhänger zu veräußern.

TOP 6: Deer e-Carsharing

Beschluss über weitere Vorgehensweise

Im Geschäftsmodell der Firma Deer werden die Bereiche Ladefrastruktur und Carsharing kombiniert. Insgesamt werden aktuell mehr als 250 Standorte betrieben. Ein Standort besteht immer aus einer Ladesäule mit zwei Ladepunkten. Ein Ladepunkt wird für das E-Carsharing Fahrzeug vorgesehen und der zweite Ladepunkt steht der Öffentlichkeit für das Laden privater E-Fahrzeuge gegen Kostenerstattung zur Verfügung. Neben dem Zugang zum Ladesäulennetz der Firma deer GmbH erhalten die Kunden ebenfalls Zugang zu den Ladestationen der Netzwerkpartner. Über die Landkreisgrenze hinaus ist das Sharingsystem überwiegend im nördlichen Schwarzwald und beispielsweise am Flughafen Stuttgart oder Frankfurt vertreten. Beim Carsharing-Konzept von deer handelt es sich um ein teilstationäres Konzept. Das heißt, dass ein Fahrzeug an jeder beliebigen deer-E-Carsharing-Station wieder abgegeben werden kann, unabhängig davon, wo es ausgeliehen wurde.

Pro Ladesäule kommen auf die Gemeinde Kosten in Höhe von 14.815,50 Euro brutto zu (zzgl. Kosten für Tiefbau, Beschilderung). Sofern sich mehrere Gemeinden zum gleichen Zeitpunkt entscheiden, reduzieren sich diese Kosten deutlich. Die Gemeinden Adelberg, Birenbach, Wangen und Schlatt beraten in den kommenden Wochen ebenfalls über einen Beitritt in den Gremien. Bei ein bis zwei weiteren Kommunen belaufen sich die Kosten noch auf 9.583 Euro brutto. Bei drei weiteren Kommunen belaufen sich die Kosten auf 7.082 Euro brutto.

Ein zentraler Standort ist für den Erfolg des Carsharing-Modells unerlässlich. Standorte am Parkplatz Landschaftspark Töbele und am oberen Parkplatz am Feuerwehrgerätehaus wären hinsichtlich der Stromversorgung möglich.

Der Gemeinderat beschloss, mit der deer GmbH einen Gestattungsvertrag über die Errichtung einer Ladefrastruktur abzuschließen. Die Verwaltung wurde beauftragt, die möglichen Standorte mit der deer GmbH zu überprüfen und dem Gemeinderat die Einschätzung der deer GmbH bezüglich der Standorte vorzustellen.

TOP 7: Schlossmarkt - Reparatur / Austausch der Drehtür Vorstellung verschiedener Varianten und Beschluss über die weitere Vorgehensweise

Die Drehtür im Gebäude Schlossmarkt 5 (Musikschule, Bücherei, Begegnungsstätte) ist defekt und kann nicht mehr repariert werden. Die Verwaltung hat zwei unterschiedliche Varianten ausgearbeitet.

Entweder kann die vorhandene Drehtüre entfernt und durch ein Türelement (bestehend aus einem Festfeld und einer einflügeligen Türe) ersetzt werden. Eine entsprechende Kostenschätzung für diese Variante beläuft sich auf ca. 24.000 Euro. Energetisch gesehen wird durch diese Variante keine Verbesserung erzielt, da der Wärmeverlust beim Öffnen der Türe weiterhin groß sein wird. Die Barrierefreiheit wäre mit dieser Variante erfüllt. Für Nutzer von mit Kinderwägen/Rollatoren/Rollstühlen ist ein elektrischer Türoffner vorgesehen.

Alternativ kann die vorhandene Drehtüre durch einen Eingangskubus, welcher in die Fassade integriert wird, ersetzt werden. Dieser Eingangskubus ist mit zwei automatischen Schiebetüren ausgestattet. Aufgrund des Abstands der beiden Schiebetüren (Windfangsituation) kann der Wärmeverlust deutlich reduziert werden. Inklusiv aller Anschlussarbeiten (Fliesen, Elektro etc.) ist bei dieser Variante allerdings mit Kosten in Höhe von ca. 66.000 Euro zu rechnen.

Grundsätzlich stimmte das Gremium der ersten kostengünstigeren Variante zu. Der Gemeinderat beauftragte die Verwaltung, verschiedene Details zu prüfen.

TOP 8: Haushaltsplanberatungen – Haushaltsantrag der Grünen

Bericht über den aktuellen Stand der Einführung von Mehrweggeschirr in der Gastronomie

Seit 1. Januar 2023 besteht für Restaurants, Cafés, Bistros oder Lieferdienste die Pflicht, falls Einwegkunststoffverpackungen für Essen und Getränke zur Mitnahme verwendet werden, zwingend auch eine Mehrwegalternative anzubieten. Die Kunden sind in der Verkaufsstelle durch deutlich sicht- und lesbare Informationstafeln oder -schilder auf die Möglichkeit hinzuweisen, dass sie die Waren in Mehrwegverpackungen erhalten können. Für Unternehmen mit einer Verkaufsfläche von bis zu 80 m² und maximal fünf Mitarbeitern gelten Ausnahmen von der Mehrwegpflicht. Der Vollzug der Regelung obliegt den jeweiligen Bundesländern.

Der Gemeinderat nahm vom Umsetzungsstand in Rechberghausen Kenntnis.

Jazz im Schloss

Jazz
im Schloss

Donnerstag, 21. März um 20:30 Uhr Christoph Becks Baritology – die Klangwelt des Baritonsaxophons!

Baritology – wir werden in die Klangwelt des Baritonsaxes entführt! Dieses wundervolle Instrument fühlt sich im Jazz am wohlsten. Seltener im Rampenlicht als seine kleinen Brüder, die Tenor-, Alt- und Sopransaxophone, hat(te) es talentierte Botschafter, um seiner Stimme Gehör zu verschaffen.

Felix Schrack erhielt mit 6 Jahren bereits ersten Klavier- und Schlagzeugunterricht und konnte dank seines musikalischen Elternhauses bereits als Kind viel Musik hören und machen. Von 2007 - 2012 studierte er an der Musikhochschule Stuttgart Bachelor Jazz Schlagzeug und 2012 - 2014 an der Musikhochschule Würzburg im Master weiter, welchen er mit Bestnote abschloss. 2015 gewann er den 3. Platz beim internationalen Kompositionswettbewerb Krzysztof Komeda(PL) mit der Big-Band Komposition „Traugutta“, 2017 war er für den Jazzpreis Baden-Württemberg nominiert. Inzwischen gilt er als einer der vielseitigsten und gefragtesten Schlagzeuger und hat bereits mehr als 20 Alben eingespielt. Seine musikalische Spielweise, ohne dabei Groove und Drive zu verlieren, zeichnet seine besondere Art des Schlagzeugspiels aus.



Felix Schrack

Foto: Felix Schrack

Tourneen durch ganz Europa mit Musikern wie unter anderem Marian Petrescu, Tony Lakatos, Jim Rotondi oder Matthias Schriefl, Konzerte mit Bob Mintzer, Randy Brecker, Fola Dada, Gregor Hübner und vielen weiteren großartigen Musiker/-innen brachten ihn in unzählige Jazzclubs und Festivals. 2022 veröffentlichte Felix Schrack unter eigenem Namen sein Debutalbum „Felix Schrack - songs and thoughts“, welches hauptsächlich eigene Kompositionen beinhaltet.

Die Besetzung:

Christoph Beck Baritonsaxophon
Martin Schrack Klavier
Jens Loh Kontrabass
Felix Schrack Schlagzeug

Informationen:

Veranstaltungsort: Schlosskeller Rechberghausen, Amtsgasse 4
Beginn: 20:30 Uhr, Einlass: 20:00 Uhr
Vorverkaufsstelle: Gemeinde Rechberghausen, Zimmer E.12,
Tel. 07161/501-0 oder an der Kasse.
Eintrittskarten: 8 Euro (Schüler, Studenten) und 18 Euro

Wir gratulieren

Wir gratulieren herzlich allen Jubilarinnen und Jubilaren.

Warenbörse

50 Waschbetonplatten	4066918
Einbaukühlschrank, Contura	
4 Esszimmerstühle, braun	0174/9003045
Entsafter	52460
Schallplatten, Kassetten und CD's	52358

Sollten Sie etwas anzubieten haben oder suchen, melden Sie sich bitte bei der Gemeinde Rechberghausen (Tel. 07161/501-38, Frau Sührck oder Tel. 07161/501-15, Frau Gomringer).

Bitte teilen Sie uns auch mit, wenn wir einen Artikel wieder aus unserer Warenbörse streichen können.